請用聯益箋

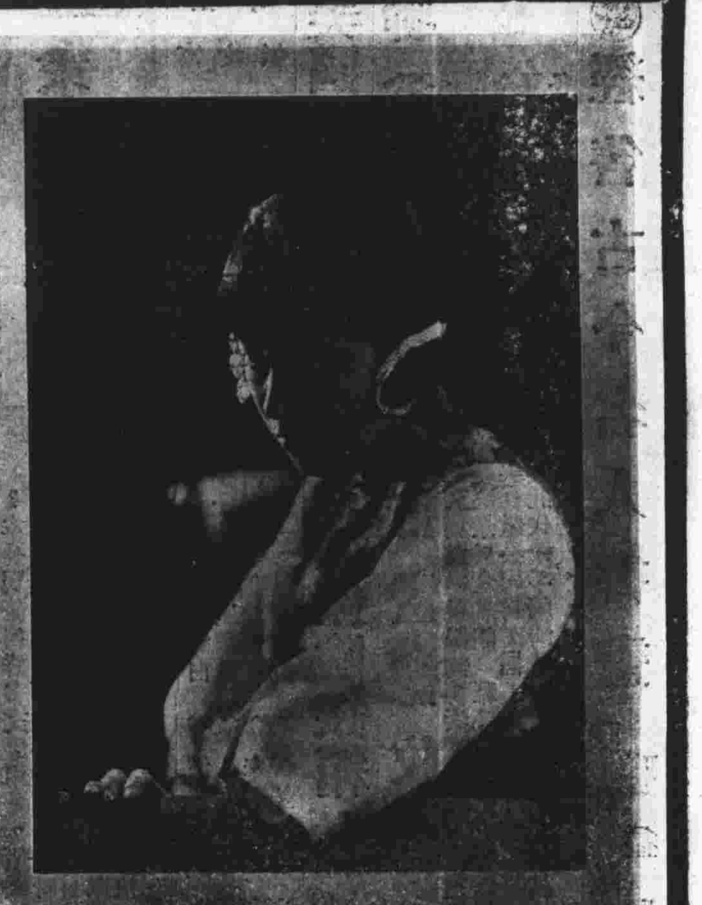

……電影明星王漢倫女士最近攝影（英昵攝）……

一技立身

（鄭逸梅）

地球繞日運行。四時寒暑。變更不窮。古人謂爲天道循環。良有意味。蓋人道亦未嘗非循環不窮者。是故由勤儉而富足。由富足而奢惰。由奢惰而貧苦。由貧苦而復歸於勤儉。則仍可復歸于富足。此又一定之軌道。人於其中。旋轉而不自覺。或一人之身。或祖宗之與子孫。雖久暫不同。而其不能越此軌。則比比皆是。昔陸放翁有詩云。門前高柳趙家莊。負鼓盲翁正作場。身後是非誰管得。沿村聽唱蔡中郎。余今日述一家已往之事。卻似那管人家身後開是非而唱蔡中郎之負鼓盲翁矣。雖然。亦有足以警世而厲俗者。

岳州巴陵縣。有巨室陸姓。其先自江南遷至湖湘。蓋華亭二陸之苗裔。作官岳州。遂家於此。富連阡陌。勢焰熏天。凡非其本族而同姓者。稍納賄于其二三門丁。便可假虎威以魚肉鄉里。即此一端。其家風蓋可想見。其主翁曰雲卿者。壯年曾以父蔭官京朝。厥後退老在家。有子七人。析家產。各得十餘萬金。自立門戶。老人年六十餘。七子輪流供養。甚樂也。既而老人以百金買一婢。使侍奉左右。蓋已鰥居十年。旁無媵妾。既買婢。婢善伺主翁意。寵之。後乃收之房中爲侍姬。諸子諫止。翁不聽。一年後生子。翁自名之曰厚福。諸子皆深惡之。於是待父日薄。有所需。恆不給。父手中尚存多金。亦不必定欲仰給於諸子。憤而自爨。蓋有少妾幼子。又雇用僕婢等。又自成一家庭矣。厚福晬周。翁盛設筵席。諸親友多來賀。儀物充庭。賓客盈座。諸子多託故不到。惟第四子名厚澤。略知顧惜顏面。居然隨衆賓之後。來酬應周旋半日。翁抱厚福出。衆賓多誇其有福相。異日必爲人中麟鳳。我輩親友。亦藉增光寵也。翁子厚澤側目而視。默然無一語。翁曰。厚澤。爾今日尚有工夫。彼等多避在何處。以後我死。囑彼等亦不必來。因語衆賓曰。如此氣象。我陸氏之敗。指日可卜也。衆賓皆勸翁曰。諸公子今已自立門戶。大約必有要務羈身。今日歡天喜地。翁不必動氣。於是罷酒。翁以七子惟一人到。大憤。又以少勞。遂病。（未完）

丙寅開歲試狼毫

（居守拙）

去年今日不相同。又得安歸爆竹中。快樂家庭無缺憾。深叨祖德與宗功。

乙丑除夕。公私屏當楚楚。遂附汽車返蘇。丙寅年初二。妹氏挈男女甥亦來拜吾堂上二老年。骨月團圓。春生滿室。當斯之際。不羨神仙。回憶去年今日。却正是鍵城困守岩期。憔悲刲霄壞矣。

雨雪陰霾連六日。七人八穀獨開晴。天心所感人心應。吉兆今日料泰平。

吾蘇自新年以來。雨雪霏霏。街衢泥滑。以致玄都觀裏。阿黛碣頭。裙屐無復年之盛。獨七八兩日。晴光大放。歡迓遊人。俗有七人八穀之稱。人穀日而天公做美如斯。或主今年有泰平之望乎。

迷信吳儂久有名。春牛色彩辨分明。適逢其巧添驚慮。歲首頻傳報警聲。

相傳春牛色彩。以多黃爲貴。多紅則主火患。多青則主瘟疫。而今年牛首牛腹皆紅。牛身牛角等又皆青。編體絕無黃色。見之者已相率抱杞人憂。益以歲首幾日。北織局前。火警鐘不岂怒吼。愈懍懍懼矣。

反對贊成衆議紛。新閶門又拔關閶。不知易向更名後。殺氣可能化瑞氛。

新閶門即金門。于甲子年新闢。俟開俟閉。此次爲第三度之開放。而反對之者。倘大有人。以原名金門之「金」。有肅殺之象。乃易今稱。再從沈瓞民一言。稍移城門方向。據謂可得二周甲外之太平。勿識能應驗否。

蘇地受海化殊速。女服亦爭着旗袍。今年並流行一種絨繩睃帽。

女兒妝束愛趨時。一襲旗袍爭着之。更買絨繩結睃帽。鈎挑花樣費心思。

帽制做銅盆帽式。結來煞費工夫。戴之卻增美觀。如鰥之者。尤可免寒風之侵。是又有益矣。

燈塔重明杉瀆橋。與高彩烈度元宵。阿儂客裏逢佳節。感況徒勞憶齒齠。

三多橋一名杉瀆橋。在蘇城西南隅。遜清朝。每年上燈節起。必于橋畔植木杆。燃點塔燈。以超拔水陸幽魂。厥後因經濟不裕而停止者。閱十幾年。今年重謀恢復。余銷假來滬之先一日。（即年初八）即見管理之橋盤頭人等。着手籌備應需之件。則屆時當有一番大熱鬧。惜余一身作客。已勿得躬逢其盛。僅能就兒時所遭。於腦海中想像而得之也。

□附更正　十三期本刊拙作「歎悲勞逸過殘年」一稿第九行『興嗟正仰屋』爲『嗟興正仰屋』之悞嗟字仄聲平仄不調合亟勘正

綠筠痛史

（倩映女士）

余既失意於情場。目偌大之世界上。雖一花一草。盡作可憐之色。覺大地悠悠。非我樂土。於是抱厭世之志矣。人不可以無情。無情而妄用其情。則所得效果。其痛苦必多。人尤不可以有情。有情而誠用其情。則所得效果。其痛苦有不可言者矣。綠筠何人。敢以多情事自命。然知情之可貴。實未嘗一加妄用。今乃得此痛苦。豈大輿以情不必誠用歟。

余初識彼時。彼之小影。即盤旋於余腦海中。揮之不去。自是一縷情絲。綿綿然效春蠶之自縛矣。余閱人多矣。無論才如何高。情如何厚。在余視之。固漠漠然如過眼烟雲了。無痕跡潰。今乃一見如故。且爲之顛倒若是。余安得不竊自怪乎。

凡人用情。貴誠而專一。雖赴湯蹈火。不能變我初志。彼得新棄舊。浪用愛情者。皆愛神之罪人。亦情界之蟊賊也。余每憾不能一一手刃斯輩。代天下之失戀者一吐其氣。嗟乎。不意茫茫天壤間。余亦遇斯人歟。彼既視情爲兒戲。余淸高之情。固不屑用之彼身。又何足戀戀乎。所可傷者。造物者既厚我。綠筠以富足之情。又罰余痛苦之結果。我不知彼蒼者天。是何居心也。此後於情當不敢再問津矣。惟求之深山叢林。一椽茅屋。杜門謝客。長齋繡佛。以懺此餘生耳。可痛也夫。可恨也夫。

——錢化佛先生繪無量壽佛——

夢遊山境記

（安亭錢汝芬）

風淸月朗。四顧寂寥。惟有壁上滴答之鐘聲。與齋中琅琅之書聲相酬酢而已。此何時耶。非更深人靜時乎。余也神思恍惚。雙眼朦朧。不禁掩書而臥。方就枕。而忽若整理行裝。匆促起身作回家計。赴車站購票登車。汽笛鳥鳥。車已如風而行。無何而安站至矣。乃下車步行沿途。見綠樹陰濃。芳草鮮美。心甚安適。所苦獨行無侶。踽踽而前。乃自語曰。今日見此種佳景。其樂不淺。奈何。無人共賞耶。言未已。忽聞有人大呼曰。我來矣。我來矣。何愁寂寞。爲余聞之。驚駭幾絕。回首視之。則余姊汝英也。余乃厲聲叱之曰。姊何若是其驚人也。脫不幸而驚死。姊將何如耶。姊乃莞爾笑曰。我喜汝不謂汝膽小如此。從後當不復如是矣。由是兩人且談且行。至家中。家人樂甚。然深怪我兩人之同歸也。問安畢。即共餐午膳。姊曰。我鄉有一勝地。不啻仙源。其中有梅花萬本。雖霜欺雪壓。顏色不少變。騷人墨客。驅車而往遊者。踵相接也。今日我等盍往遊之。余曰可。由是復携一妹偕行。妹年纔六齡。敏慧過人。余愛之甚。故攜之往。行至其地。有一女郎。縞衣長裙。貌極佳麗。笑謂我等曰。余乃此園之主人翁也。待汝等久矣。今日蓮駕遙賁。出余逆料。當導汝等遊。由是相將入內。行不數武。余不禁訝然曰。此何地耶。而有此景。武林不是過矣。梅花萬樹中有亭榭參差。小鳥啁啾于枝頭。蛺蝶徘徊于花叢。形形色色。指不勝屈。遊覽之下。俗慮都消。斯時也。遊興勃勃。覺胸間無一滯物。梅園盡處有一小山。面積不能一畝而登臨下。望全園景色。可以籠而有之。余乃詢女郎曰。我等可得攀而登之歟。女郎曰。可。彼又謂余曰。登之巔。下窗果如是耶。余曰。登天。余雖死亦可廿心。乃隨之而上。方欲及巔。忽余妹失足墮下。余大駭。急呼姊。而姊已不知何往。遂躍然而醒。始知一夢。因念斯夢之奇。擬爲文以記之。適薇紅來索稿。余也不才。苦無以應。爰書草此。聊以塞責也。

（智哉）

弔某專使遇害二律

（埋塑山）

道途荊棘步難行。地網天羅安擺成。亂世人多蛇竪子。連年我總哭羣英。胡爲頭首草還茶。難得心肝水結品。如此中原如此日。忠君多恐未分明。

冤讐二字枉矜功。善戰上刑天道公。既未背師甯背友。儻非爲逆即爲忠。待看王莽昆陽日。莫訝秦皇博浪中。一世之雄今有幾。人生還是學痴聾。

美與醜

（吾愛）

小說中。往往把女子形容得十二分美麗。幾乎個個是美的。諸君大概都讀過許多作品。醜的不知有十分之二三嗎。這不過小說家理想中的美人而已。讀者却給著者迷住了。以爲世間只有美人。腦中不免胡思亂想起來。幻成病症。其實美的也有。醜的也有。且看下面形容詞。

面

粉嫩嫩的臉兒。透出兩朵紅雲來。嬌滴滴一個美紅妝。

粗糟糟的皮膚。雕着點點小疤來。兒狠狠一個醜百怪。

手

纖纖玉肌。春葱尖似的指兒。輭綿綿地無骨。

油油黑皮。長毛鬖鬖的指兒。硬刺刺地多骨。

目

秋波盈盈。只一轉。心兒便沉醉了。

黃睛似核。只一注。魂兒也勾去了。

口

櫻唇凝脂。一點紅。似乎貯着香芬的甜汁。

嘴兒乾癟。三寸闊。似乎貯着一陣的臭氣。

齒

啓唇一笑。銀色的瓠犀。粒粒似珍珠。

張口一笑。黃色的長牙。參差似乾柴。

既負天下重必憂天下責每聞諫諍辭苦意多矯激心存義勇赤氣與虹霓自所論言必從豈若水投石

孝胥

新年小門檻三則

如不願覆人賀年片。而又恐得罪人者。晤面時若談及。可以答「未曾接到」。或問以「我的你收到否。」

發賀年片者之地名。務須繕寫清楚。便於對方覆還。覆者則可不必。

交際稀少而又不願購賀年片者。只須購賀年信封。每人以一封給之。如對方來信詢問。可答以「忘下」。……（却酬）

腰支。

聞說申江恁富麗。錦天繡地景難摩。昨宵行過南京路。不道飢民逐隊多。

吟成七步讓陳思。不是常人好弄姿。恰怪近時多島佛。大千世界盡敲詩。

白面書生紈褲子。寶袍大袖富家翁。滿清服物久拋棄。何事尊冠頂又紅。

焚書浩刼感頻年。賤刧詞章不值錢。猶幸詩家餘燼在。推敲價值出香煙。

客中無事過新年。辜負徵詩聯益箋。譜個盲詞聊塞責。幸君勿向報中傳。

新年竹枝詞

（髭佃）

賀年片小見情深。花樣新翻翰墨林。謝卻紅箋多不用。風流名字寫泥金。

金錢炮擲響聲高。嚇得羣娃無處逃。不怕流氓無賴甚。嬌嗔齊罵殺千刀。

永安營業對先施。都爲西商作導師。無怪近來洋貨湧。新新又闢大公司。

裙屐風流一色鮮。盈盈姊妹各爭妍。旂袍近日風頭健。况是新翻作砍肩。

行經[illegible]廟前過。五色燈旂一色新。堪笑夜來香火盛。人有敷面跳財神。

收災降福話閻羅。紅廟街前人更多。莫是司徒產天竺。衆生拜像念彌陀。

街頭乞丐苦伶仃。十個啼飢九不聽。偏是路頭忙不了。家家傳食厭羶腥。

新妝打扮耐人思。婀婀婷婷問入時。休怪閒襟太輕倩。要傳妙處見

★何詩孫雪景山水★

謹賀企豪兄新婚

（眠雲）

早締良緣五百年。紅絲月老暗中牽。願藏金屋歡成目。同詠霓裳笑拍肩。脈脈兩情喜今後。盈盈一水話從前。定知嘉禮來相賀。羣玉山頭下仙。

齊輝紅燭錦筵開。對舞鸞凰玉鏡臺。金縷同心譜仙曲。璧人合影識天才。香巢游戲調鸚舌。甘夢禎祥孕鳳胎。願借江郎五色筆。寫雛詔事入新裁。

陸嚴婚禮誌盛

（記者）

本公司總理陸文中先生之長公子企豪君。與嚴如熙之女公子蘊玉女士。於夏歷正月初十日結婚。已誌本報。是日賓客蒞止。頗極一時之盛。如外交總長王正廷。司法總長徐謙。特派交涉使許沅。淸鄉總辦沈同午。前任淞滬護軍使何豐林。上海縣知事張思永。江海關監督朱有濟。上海縣警察所所長熊育衡。上海會丈局局長楊筱堂。工部局總辦魯和。以及嚴槐林。歐司愛哈同。李平書。施肇曾。沈寶昌。關炯之。俞箕孫。孫榕卿。虞洽卿。方椒伯。朱葆三。王一亭。王彬彥。李味青。袁禮敦。宋漢章。郎志豪。陸文麓。朱吟江。曹汝之。許人俊。姬覺彌。朱靜庵。徐可陞。徐乾麟。李蘋仙。沈聯芳。姚慕蓮。顧馨一。李徵五。范回春。陳炳謙。沈卓吾。陳光甫。杜梅叔。黃楚九。童詩聞。史量才。簡玉階。傅筱庵。汪伯奇。項如松。田新原。姚文枏。陸伯鴻。徐春榮。高鳳池。葉子衡。楊十里。葉惠鈞。黃申錫。沈同叔。秦錫田。沈周。俞宗周。余天遂。沈沂。邵瑞彭。潘菊軒。顏福慶。樊發源。夏巨川。翁寅初。嚴裕棠。王際亭。項松茂。玉琛。盛思頤。尹邨夫。臧廉遜。俞葆郁。王駿生。黃奎元。君等。以及各團體。如公共租界納稅華人會。上海各路商界總聯合會。中華全國道路建設協會。中國婦孺救濟總會。上海殘廢救養院。上海聯益善會等。賀送幛聯匾額。四壁琳瑯。間有登門道賀。冠蓋一堂。下午六時。舉行新式結婚禮。及晚筵畢。親朋援例鬧新房。與高彩烈。旋由尤惠民。烏孟千君等發起公賀。於十一日在范少山之蘇灘。沈易書之三絃拉戲。孫是娥之本灘。王无能之獨脚戲。王德岩之戲法。陸嘯梧滑稽新戲。顧秀娥之本灘。至翌日淸晨始盡歡而散。誠盛事也。又此次所用之香烟。均採用南洋及華商之出品。以資提倡國貨也。

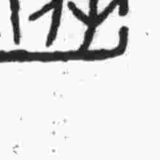

陸抱景先生爲康南海夫子刻大浙他人之印章友拓景印以共欣賞。

憶蔡閣雋語

（黃鑑泳）

雪夜與美人比肩並坐。共讀西廂記。雪色女香。最能醉心。

新婚之前夜。其比較新婚第一夜倍之。

美人之若郎戀愛。增加對方之情熱。

處欣賞美人乳峯快感。勝於遊名山大川。

與情人死別。其事最悲。苟人從旁一語。雖鐵石人亦不覺淚涔涔下。

決別爲有情人所最憾者。亦所至不欲出口者。設有人在面前一經道破。更爲傷心。